



# Jornal da Cidade

Anos de informação Alta Floresta MT, Sábado, 17 de Fevereiro de 2024 Edição nº 4595 R\$2,50

## GOL anuncia novas frequências entre Sinop (MT) e Guarulhos a partir de abril

Ao voo diário noturno em operação serão acrescentados 4 novos voos diurnos semanais da Companhia, totalizando 11 decolagens por semana para o aeroporto internacional de Guarulhos

MT PRODUTIVO

### Produtores atestam alto rendimento de vacas de programa do Governo de MT: “dão 3 vezes mais leite que as outras”

Novilhas prenhes com genética avançada produzem mais e garantem maior lucratividade

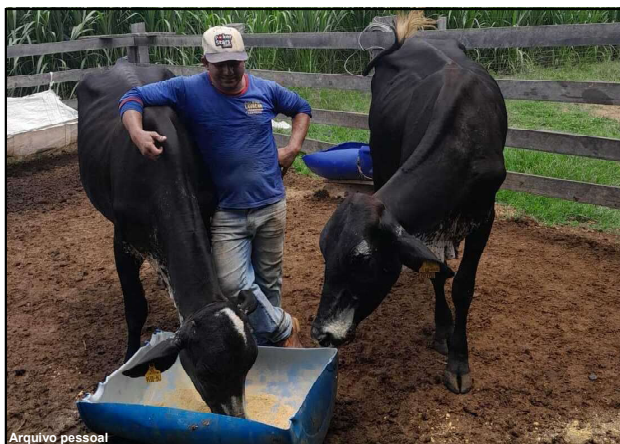

Arquivo pessoal

DECCOR

### Defesa pede para anular provas da Operação Espelho



Chico Ferreira

LIGA DOS CAMPEÕES

### Real Madrid e Manchester City saem na frente nas oitavas



Getty Images

POLICIAMENTO REFORÇADO

### PM registra redução de crimes durante Operação Carnaval

O policiamento contou com efetivo de mais de 3 mil policiais militares, em 96 pontos de concentração de festas



Divulgação

RESERVADA MADEIRA

### Período proibitivo para exploração do manejo florestal sustentável segue até 1º de abril

## POLÍTICA

## APOIO A BOTELHO

## Carvalho nega que PRD será 'puxadinho' do União Brasil

GD Pablo Rodrigo

Recém-empossado presidente estadual do PRD em Mato Grosso, Mauro Carvalho, negou que o novo partido se torne um "puxadinho" do União Brasil do governador Mauro Mendes. Porém, cravou que a sigla estará na base aliada do governo e que apoiará a candidatura de Eduardo Botelho (União) a prefeito de Cuiabá.

"O PRD vem para somar. Não é extensão e nem puxadinho de ninguém, é preciso deixar isso claro. Nós temos uma identidade própria e nós vamos ser ouvidos, escutados e vamos estar na mesa em condições iguais de discussão em cima dos interesses maiores, que é o

desenvolvimento social e econômico do nosso Estado", disse Carvalho nesta sexta-feira (16) durante coletiva de imprensa.

Mauro Carvalho também afirmou que a sigla apoiará Botelho, que foi escolhido como candidato do governador. "Nós respeitamos a decisão do governador Mauro Mendes. Lógico, o PRD vai caminhar com Eduardo Botelho, não tenha dúvida. Como caminharia também com o Fábio Garcia. Qual fosse o escolhido, o PRD estaria junto nesse projeto. Aqui em Cuiabá, o PRD junto com o projeto do União Brasil", justificou.

"Hoje o PRD vai sentar com Eduardo Botelho, vai entender essa estrutura partidária,



Presidente estadual do PRD Mauro Carvalho

que vai ser indicada. O Botelho com certeza vai querer a melhor pessoa do seu lado, seja mulher ou homem. E a escolha, eu acredito, que tenha que ser do próprio candidato para saber realmente o que é melhor para a chapa dele. Eu, pessoalmente, gostaria que fosse uma mulher", avaliou.

Suplente de senador e ex-chefe da Casa Civil, Mauro Carvalho é considerado o braço direito do governador.

## DECCOR

## Defesa pede para anular provas da Operação Espelho

GD Pablo Rodrigo

A defesa do empresário Luiz Gustavo Castilho Ivoglo, proprietário da LB Serviços Médicos Ltda, pediu a anulação de todas as provas e investigação da Operação Espelho, conduzida pela Delegacia Especializada de Combate à Corrupção (Deccor). Além disso, solicita que o inquérito seja enviado à Polícia Federal por conta dos contratos que tinham recursos federais.

A Gazeta já havia revelado que os 3 relatórios realizados pela Controladoria Geral do Estado (CGE) por determinação da 7ª Vara Criminal de Cuiabá não chegaram ao conhecimento da Justiça estadual, o que impediu que as investigações fossem encaminhadas à PF e ao Ministério Público Federal (MPF).

De acordo com o advogado Huenel Rolim, o contrato investigado, que deu origem à investigação era de R\$ 1.155 milhão com a LB Serviços Médicos Ltda (atual LGI Serviços Médicos), fora alterado a fonte de pagamento pela própria Secretaria de Estado de Saúde (SES).

"Ocorre que a autoridade policial omitiu do Juízo a alteração da fonte de pagamento do contrato, conforme consta nos autos do Inquérito Policial, no dia 10 de julho de 2020, a Secretaria de Estado de Saúde por meio da Coordenadoria de Acompanhamento e Execução Contábil e Financeira requereu o apostilamento do

Contrato nº 098/2020/SES/MT, para inclusão da fonte 240 e da fonte 112", diz trecho da questão de ordem encaminhada à 7ª Vara Criminal de Cuiabá.

Como prova, a defesa anexou a Nota de Ordem Bancária da Secretaria de Estado de Fazenda (Sefaz) para realizar os pagamentos à empresa. A fonte 112, incluída pelo Estado no pagamento do contrato 098/2020/SES/MT, é de origem Federal, uma vez que se trata de verba do Tesouro nacional destinado a Recursos para Apoio das Ações e Serviços de Saúde.

Para a defesa, tanto o Estado quanto as autoridades de controle tinham plena ciência da fonte pagadora, "bem como - e, em especial, a autoridade policial e o Ministério Público Estadual", e que chegou a alertar as autoridades sobre o caso. Além do pedido de suspender cautelarmente a ação, a defesa pede o reconhecimento da nulidade das provas e de

"todo caderno investigativo, pois comprovado que a autoridade policial já tinha conhecimento de que a investigação versava sobre contratos celebrados com o Poder Público através de fonte orçamentária de origem federal, declarando a flagrante ilegalidade do processamento da Ação Penal n. 1008449-83.2021.8.11.0042 e das demais medidas oriundas da Operação Espelho".

o arco de alianças, colocar os nossos pré-candidatos a vereadores e a partir daí vamos ter todas as discussões necessárias e queremos fazer em Cuiabá de dois a três vereadores no mínimo", completou.

Questionado se a legenda indicaria o pastor Marcos Ritella (PRD) como vice de Botelho, Carvalho disse que nada sobre esse assunto foi conversado ainda, mas que o assunto será discutido internamente.

"Eu diria nesse momento que nós temos muitas lideranças que podem assumir a vice-prefeitura junto com o Botelho. Nós estaremos colocando esses nomes para discussão dentro do arco de aliança. Quem tiver o melhor perfil para ser o candidato a vice-prefeito é a pessoa

Assumiu o PRD após uma articulação de Mauro Mendes para ampliar sua base aliada no Estado e evitar que a sigla fosse para outro caminho.

A direção do partido ainda conta com o ex-presidente da Associação Mato-grossense dos Municípios (AMM), Neurilan Fraga, como secretário executivo, Alexandre Varnei Rodrigues como secretário-geral, Claudio José Barros Campos como tesoureiro, Jurandir Alves da Cunha como primeiro-tesoureiro, José Genésio Poyer Junior como vice-presidente, Mario Lúcio Rios como primeiro-secretário executivo e Roberto Campos Corrêa Junior como primeiro-secretário.

## CENÁRIO ELEITORAL

## Janaina rejeita convite para ser vice de Botelho em disputa à prefeitura

GD Allan Mesquita

Presidente da Assembleia Legislativa de Mato Grosso (ALMT), deputado Eduardo Botelho (União), convidou a deputada Janaina Riva (MDB) para ser sua vice na disputa à Prefeitura de Cuiabá, nas eleições de 2024. A emedebista rejeitou a proposta.

O convite foi exposto quando a parlamentar comentava sobre a decisão do governador Mauro Mendes, que escolheu o chefe do Legislativo como candidato do União Brasil na disputa desse ano.

"Ele perguntou para mim se eu queria ser vice, mas disse que preferia ficar aqui na Assembleia", disse acompanhando de risadas. "Mas brincadeiras aparte, ele vai se dar muito bem com uma vice mulher", continuou.

A negativa de Janaina ao convite se dá diante das articulações para a eleição da

Mesa Diretora e das eleições de 2026. A parlamentar que atualmente é vice-presidente da Assembleia sonha em ocupar o comando do Legislativo Estadual e posteriormente concorrer ao Senado ou Câmara Federal em 2026.

Contudo, a emedebista endossou a defesa para que a vaga de vice seja ocupada por uma candidatura feminina. Anteriormente, Botelho chegou a fazer o mesmo convite à vereadora Maysa Leão (Republicanos), que compõe a oposição do prefeito Emanuel Pinheiro (MDB).

"Gostaria que fosse uma mulher e ele também. Como ainda não teve um acordo em relação a isso, abre um precedente para buscar nome e filiações de mulheres porque tem várias opções. Tem ótimos nomes como a Michelly Alencar, Maysa Leão e a própria Natasha", acrescentou.

Jornal da Cidade

40

anos de informação

Fundado em 29 de maio de 1984

EDITORA 29 DE MAIO LTDA

Diretor: Fernando Sena Sampaio  
Circulação: Terças, Quintas e Sábados  
CNPJ: 00.878.074/0001-25

Endereço: Rua, Ivandolina Rosa Nazario Nº 71

Fone/fax (66) 3521-3830

CEP 78580-000 - Alta Floresta-MT

Circulação: Alta Floresta, Carlinda, Nova Canaã do

Norte, Paranaíta, Nova Monte Verde, Apicás, Nova

Bandeirantes e Cuiabá

E-mail: [jcidade.afl@terra.com.br](mailto:jcidade.afl@terra.com.br)

Os artigos publicados são de inteira responsabilidade de seus autores



**SAÚDE EM PAUTA**

## Deputados se reúnem com o presidente do TCE para tratarem sobre repasses à Santa Casa

**GD Da assessoria**

Os deputados estaduais Thiago Silva e Janáina Riva estiveram, nesta quinta-feira (15), em reunião com o presidente do Tribunal de Contas de Mato Grosso (TCE) e conselheiro, Sérgio Ricardo, para tratarem sobre a necessidade de sanar débitos e dar mais transparência e agilidade nos repasses a serem realizados pela Prefeitura Municipal para a Santa Casa de Misericórdia de Rondonópolis.



Tony Ribeiro TCE - MT

**TCE solicitado para dar mais agilidade nos repasses**

Buscando a intervenção do TCE para mediar uma solução para este impasse que já perdura há anos no município, os parlamentares afirmam que, hoje, existe a urgência de que o Estado possa contratualizar diretamente, inclusive com recursos de emendas dos parlamentares, os serviços da entidade filantrópica, com o objetivo de trazer maior celeridade no atendimento à população.

“Nosso objetivo é defender os interesses da população e queremos que os serviços médicos da Santa Casa não sejam paralisados. Infelizmente, temos casos de médicos e profissionais que estão desde setembro do ano passado sem receber e a diretoria da Santa Casa aponta uma dívida de cerca de R\$ 21 milhões. Como representante da população que utiliza o SUS, pedimos o apoio para que o TCE possa nos auxiliar nesta situação e que sejam priorizados a transparência, esclarecimentos e o cumprimento dos repasses, em tempo hábil, para a instituição de saúde que atende 19 municípios da nossa região. A Santa Casa presta atendimento, seja na maternidade, oncologia, procedimentos cirúrgicos para mais de 80% da população rondonopolitana”, posicionou Thiago Silva.

A deputada Janáina também defendeu o repasse direto do Estado para a Santa Casa e disse que está ceceuma tem prejudicado o atendimento do SUS. “Estamos confiantes de que a liderança do presidente Sérgio Ricardo, que já demonstrou habilidade em mediar e

resolver situações semelhantes na área da saúde em Cuiabá, possa nos auxiliar a encerrar de uma vez por todas essa disputa entre a Prefeitura de Rondonópolis e a Santa Casa. É fundamental resolver esse impasse, pois ele tem prejudicado não apenas os pacientes de Rondonópolis, mas também, de moradores dos outros 19 municípios da região sul que são atendidos por essa instituição.”, disse a vice-presidente da Assembleia Legislativa.

O presidente do TCE, Sérgio Ricardo, elogiou a iniciativa dos parlamentares e recebeu o ofício assinado pelo presidente da Assembleia Legislativa, Eduardo Botelho, que solicitou a colaboração do Tribunal de Contas para que sejam sanadas todas as pendências financeiras entre o município e a Santa Casa. “Parabenizo os parlamentares pela importante cobrança, pois este é de fato o papel da Assembleia Legislativa. Estamos à disposição e a Assembleia tem o nosso compromisso de efetivarmos o diálogo e mediação entre Prefeitura e Santa Casa, visando atender essa demanda que impacta o atendimento de 700 mil pessoas da região”, disse o conselheiro.

Ficou acordado que o presidente do Tribunal de Contas irá promover uma reunião entre o Executivo Municipal, Secretaria Estadual de Saúde (SES) e a Santa Casa de Misericórdia, além de uma vistoria técnica na entidade filantrópica que é referência no atendimento do SUS em média e alta complexidade, para buscar entendimento e resolver as possíveis pendências financeiras.



**Políticos e bom dia a cavalo**

Quem fala demais dá bom dia a cavalo. O ditado popular se encaixa perfeitamente aos integrantes do grupo político do governador Mauro Mendes, que tinham preferência por Fabio Garcia na disputa pela Prefeitura de Cuiabá e se apressaram a atacar o presidente da Assembleia Legislativa, Eduardo Botelho, antes dele ser anunciado como pré-candidato do União Brasil. A suplente Gisela Simona que sonha em herdar a vaga de Fabinho na Câmara dos Deputados - e os vereadores Michelly Alencar e Dilemário, apontaram ligação de Botelho com o prefeito da Capital Emanuel Pinheiro, sugerindo negociações e ilicitudes entre os ambos. Dilemário, inclusive, declarou que os colegas de Câmara Municipal simpáticos ao agora pré-candidato do governador estão “desbotelhando”. E o vereador Felipe Corrêa foi além. Afoitamente, usou a tribuna para anunciar a escolha de Fabio por Mauro Mendes, com direito a usar a expressão “subiu a fumaça branca”, o que não se concretizou. Agora, com a escolha de Mauro Mendes, ficaram com “cara de tacho”, mas restam algumas alternativas. Fingir que nada aconteceu e aderir a Botelho para agradar o governador, pedir desculpas públicas pelos ataques e se tornar caboleitoral ou se afastar do Paiaguás e apoiar outro nome à sucessão de Emanuel Pinheiro. (RD NEWS)

**Fabio Garcia preterido 3 vezes**

O chefe da Casa Civil, Fabio Garcia, apesar da estreita ligação política e pessoal com o governador Mauro Mendes, acaba de ser preterido pela terceira vez para entrar na disputa pela Prefeitura de Cuiabá. Neste ano, após o impasse que arrastou ao longo de 2023, Mauro Mendes e o União Brasil fizeram opção pelo presidente da Assembleia Legislativa, Eduardo Botelho. Em 2020, Fabio também ensaiou pré-candidatura a prefeito da Capital, mas não ultrapassou a barreira do 1 dígito nas pesquisas de intenção de voto, fazendo com que o governador optasse por Roberto

França, à época no Patriota, que apesar do recall de 2 mandatos no Executivo cuiabano e do apoio do Paiaguás, amargou a 4ª colocação. Já em 2016, quando o próprio Mauro Mendes recuou da reeleição à Prefeitura da Capital, o nome de Fabio Garcia chegou a ser cogitado para substituí-lo na disputa, mas não vingou por motivos familiares. Coube a Wilson Santos representar o grupo político e ser derrotado por Emanuel Pinheiro, que ainda segue ocupando a cadeira no 7º andar do Alencastro. (RD NEWS)

**Bolsonaro sem agenda em MT**

A deputada federal Amália Barros, que tem contato constante com a ex-primeira-dama e amiga Michelle Bolsonaro, assegura que o casal que comandou o país entre 2019 e 2022 pretende visitar municípios mato-grossenses, mas não por agora. Disse não proceder a informação, que foi divulgada entre políticos e pré-candidatos bolsonaristas, de que o ex-presidente iria visitar no próximo mês os municípios de Campo Novo do Parecis, Cuiabá e Várzea Grande. Segundo Amália, que tem sido procurada por dezenas de pessoas interessadas na vinda a MT do casal Michelle e Bolsonaro, essa agenda não está programada. (RD NEWS)

**Blairo quer Pivetta a governador**

Os megapresários Blairo Maggi e Otaviano Pivetta, gigantes do agronegócio, conversam sobre negócios e política há décadas, mas nunca foram tão próximos. Mas agora já se alinharam politicamente e estão com as atenções voltadas para 2026. Sabendo que Pivetta, hoje vice, irá assumir de vez a cadeira de governador a partir de março de 2026, com a possível renúncia de Mauro Mendes para concorrer ao Senado, Blairo já o defende ao Palácio Paiaguás. Isso quer dizer que o ex-governador, ex-senador e ex-ministro da Agricultura não vai respaldar o projeto tanto do ministro Carlos Fávaro (PSD) quanto do seu afilhado político Cidinho Santos de concorrer ao governo estadual. (RD NEWS)

**FARMÁCIA 24 HORAS** **DRUGARIA AMÉRICA**  
**Centro**  
**Fone: 3521-1150**

**FAZ BEM VIVER sorrindo**  
**DelMORO®**  
 Todo Dia Seu

## MT PRODUTIVO

# Produtores atestam alto rendimento de vacas de programa do Governo de MT: “dão 3 vezes mais leite que as outras”

Novilhas prenhes com genética avançada produzem mais e garantem maior lucratividade



Arquivo pessoal

**José Acélio dos Santos Rodrigues, de Terra Nova do Norte, afirma que o programa é uma boa oportunidade para os produtores, principalmente para quem não tem propriedades pequenas**

### Polyana Araújo Secom-MT

Os produtores que receberam novilhas com genética leiteira avançada do Programa MT Produtivo, da Secretaria Estadual de Agricultura Familiar (Seaf), já estão tendo o retorno na produção. Eles destacam que os animais da raça girolando meio sangue produzem até três vezes mais leite por dia em relação a outras vacas que eles já tinham.

José Acélio dos Santos Rodrigues, do Sítio

Garça Branca, em Terra Nova do Norte (a 630 km de Cuiabá), recebeu duas novilhas, que dão em média 20 litros de leite por dia e tem capacidade de 30 litros por dia, segundo ele. Já as outras vacas que ele tinha dão em média 8 litros por dia, cada.

“O programa foi uma boa oportunidade para os produtores, principalmente para quem não tem chácaras pequenas que não têm onde colocar mais animais. Por exemplo, uma novilha dessas produz por três vacas e é uma boa

ajuda para o pequeno produtor”, declarou.

A experiência com as novilhas do MT Produtivo foi tão interessante que o produtor já comprou mais dois animais com a mesma genética.

“Hoje estamos produzindo 250 litros de leite por dia com 22 vacas, mas se as 22 tivessem a produção dessas quatro já estaríamos produzindo 350 litros”, avaliou.

As novilhas recebidas pelo produtor Pedro Ferri Nogueira, de Sinop, dão em média 28 litros de leite. “Incrementou bastante a nossa produção. As novilhas são no mesmo padrão e as bezerras que nasceram delas também têm a genética muito avançada e dentro de um ano elas devem ficar prenhas também e começarão a produzir”, contou.

Ele possui, atualmente, 12 vacas leiteiras, que, segundo ele, são geneticamente selecionadas. “Quando chegaram essas novilhas (do MT Produtivo), vi que precisava ter menos quantidade e mais qualidade. Com menos, produzimos mais e temos menos custo, aumentando o lucro”, disse.

As novilhas de Sandra de Jesus Ferreira, de

Terra Nova do Norte, produzem, em média, 20 litros por dia cada, atualmente, mas, logo depois que pariram, a média era de 25 litros.

“A genética delas é diferenciada, não tem comparação com as outras. Esse projeto é muito bom, porque nós que somos pequenos produtores não conseguimos ir lá e comprar direto uma vaca, por R\$ 9 mil, R\$ 10 mil, e pagar à vista. Agora, assim com parceria com as associações, é mais fácil”, ressaltou.

Para apoiar os produtores de leite, o Governo do Estado entregou 294 novilhas prenhas desde 2022, quando iniciou o programa.

“O Governo não tem medido esforços para apoiar o avanço da produção familiar em Mato Grosso, sendo que a produção leiteira é um dos principais pilares do Programa MT Produtivo. Além das novilhas, investimos na transferência de embriões, que já renderam 2,2 mil animais geneticamente melhorados”, enfatizou o secretário de Agricultura Familiar do Estado, Luluca Ribeiro.

Também foram entregues ordenhadeiras e resfriadores de leite.

### RESERVADA MADEIRA

## Período proibitivo para exploração do manejo florestal sustentável segue até 1º de abril

A restrição se aplica ao corte, derrubada, arraste e transporte de toras

### Nayara Takahara Sema-MT

O período de proibição para exploração do manejo florestal sustentável está em vigor em Mato Grosso e segue até o dia 1º de abril. A restrição se aplica ao corte, derrubada, arraste e transporte de toras.

O objetivo da medida, que começou a valer a partir do dia 1º de fevereiro, é proteger o solo do impacto da retirada de madeira, principalmente no período das chuvas.

Em Mato Grosso, cerca de 6% do território é atingido pela proibição, totalizando 52 mil quilômetros quadrados de áreas que possuem Planos de Manejo Florestal Sustentável autorizados pela Secretaria de Estado de Meio Ambiente (Sema-MT).

De acordo com a superintendente de Gestão Florestal da Sema-MT, Tatiana Paula

Marques de Arruda, até o dia 1º de abril só será possível emitir a guia florestal e transportar o volume e espécie das madeiras que foram estocadas na esplanada principal e cadastradas no sistema Sisflora antes do início do período proibitivo.

Segundo Tatiana, respeitar essa fase de “reserva da madeira” é importante para manter o equilíbrio entre o desenvolvimento ambiental, o econômico e o social.

A medida está prevista em resolução do Conselho Nacional de Meio Ambiente (Conama) e é regulamentada pela Câmara Técnica Florestal de Mato Grosso, por meio da resolução N° 10/2017, que dispõe sobre o período proibitivo de exploração florestal sob o regime de Manejo Florestal Sustentável de Baixo Impacto.

### UMA JANELA PARA A VIDA

## “Barba de molho ?”



Diz o velho ditado: “Quem conta um conto, aumenta um ponto”, o que quer dizer que a verdade pode ser facilmente corrompida. É por isso que por aí afora existem tantas expressões realmente inexatas. Uma destas é: Cor de burro quando fuge, expressão que teve origem, quando alguém pela primeira vez falou: “Corra de burro quando fuge! Naturalmente devemos temer o animal, especialmente o burro, que é um animal chucro; e pior quando sai por aí estressado quando se encontra fugido. Então não tem nada a ver com determinada cor, não é mesmo? Outra expressão que também foi corrompida, é: “Quem não tem cão caça com gato” Nada disso! Ninguém vai levar gato para caçar, coisa que não dá certo. Com certeza a expressão original foi: Quem não tem cão cace como um gato, ou seja, caça sozinho...Então? Como um gato caça? Sabemos que gato caça sozinho. Outra que merece ser lembrada é: “Esse menino parece que tem bicho carpinteiro!”. Existe um determinado bicho com o nome de “bicho carpinteiro”? Claro que não. Tal expressão teria surgido quando alguém falou: Esse menino parece que ta com bicho no corpo inteiro. Concorde? Como você está observando, são tantas as expressões que se apresentam como originais, mas que foram seriamente deturpadas. Conto mais uma: “Quando a barba do vizinho ta ardendo, a gente põe a nossa de molho. Que absurdo! Não é nada disso, e a origem é muito curiosa; e o começo de tudo é a palavra “Braga”, que é o nome de um antigo calção, que antecedeu o short. Então, à beira do mar, nas salinas primitivas, os trabalhadores davam um duro, o dia inteiro, extraindo o sal. Chegavam ao entardecer com as “bragas” ressequidas e impregnadas de sal, e para que não pegassem fogo enquanto se aqueciam à lareira na beira do mar; tinham o cuidado de colocar as bragas de molho. Daí, veio o certo: quando a braga do vizinho ta ardendo, a gente coloca a nossa de molho. Por hoje ficamos assim, outra hora a gente conta outras.

**Paz Profunda !**  
**Natalício Serpa Pinto**

**SOS**  
Impressoras e Informática  
(66) 3521-7709

Assistência técnica em impressoras e informática, recargas de cartuchos e toners.



**RESUMO DAS NOVELAS**

**RENASCER**

**Sábado** – José Inocêncio e Pastor Lívio conversam sobre o passado do fazendeiro. Inácia explica a Padre Santo o motivo da ausência de João Pedro no casamento do pai. João Pedro reage quando Bento afirma que o irmão sente ciúmes de Mariana. Morena conversa com Inácia sobre a educação de Ritinha.

Norberto sente tristeza ao se dar conta de que Jacutinga fechou as portas de sua casa e vai embora da cidade. Padre Santo sente uma indisposição. Eliana tenta convencer Eriberto a descobrir se Venâncio tem outra mulher. É chegada o dia do casamento de José Inocêncio e Mariana na fazenda. Desolado, João Pedro assiste de longe à celebração do casamento. Mariana sofre ao notar o estado de João Pedro.

**Segunda** – Chico, pai de Ritinha, sente ciúmes ao ver sua filha dançando com Bento na festa. Norberto enfrenta Bento, que fala mal de Jacutinga. José Inocêncio e Mariana vão para Ilhéus de lua-de-mel. João Pedro reage à provocação de Bento e agride o irmão. Venâncio aconselha João Pedro a esquecer Mariana. Morena se preocupa com Zinha, que está triste. Buba se emociona com o livro deixado por José Inocêncio de presente para ela.

João Pedro se despede dos irmãos, Zé Venâncio e Zé Bento, que retornam para o Rio de Janeiro após o casamento do pai. Venâncio pede o divórcio a Eliana, que declara guerra contra o publicitário. Teca se preocupa com Du, ao vê-lo ferido depois de uma briga. Neno e Pitoco contam a Du que furtaram objetos da loja enquanto ele era perseguido pelo vendedor. Eliana pede a Eriberto que consiga todas as informações a respeito da mulher que está com Venâncio.

**FUZUÊ**

**Sábado** – Julião contesta o pedido de Preciosa. Luna apoia Maria. Barreto finaliza a investigação contra Cecília. Nero se emociona ao chegar em casa. Cláudio questiona as decisões de Francisco na Fuzuzê. Soraya passa mal, e Gláucia desconfia. Julião procura Luna. Mercedes pensa em desistir de ir ao show no Beco do Gambá.

Lampião estranha o atraso de Mercedes. Cecília revela a Miguel que Rui é o novo parceiro de negócios de César. Julião decide ajudar Preciosa. Bianca percebe a troca de olhares entre Vitor e Caíto. Heitor se surpreende com a visita de Vieira. Maria é ovacionada em sua performance no palco. Julião chega à Fuzuzê com a intenção de sabotar o lançamento de Luna.

**Segunda** – Julião rouba as bijouias de Luna. Soraya passa mal, e Mercedes assume seu lugar na apresentação da peça. Merreca leva Soraya para casa. Mercedes e Lampião fazem planos juntos. Gláucia sugere que Soraya faça um teste de gravidez. Tonico consegue um grande contrato para Jefinho e Selena. Julião sofre ao pensar no que fez contra Luna.

Luna descobre que foi roubada, e fala com Preciosa. Miguel confronta Julião. Nero acusa César pelo roubo na Fuzuzê. Miguel recebe o telefonema de uma antiga namorada e fica intrigado. Bebel se irrita ao ver a fraude de Preciosa e César. Bebel repreende Julião pelo roubo a Luna. Merreca segue Julião. Soraya confirma sua gravidez. Julião se acidenta após brigar com Merreca.

**ELAS POR ELAS**

**Sábado** – Helena se revolta e promete vingança. Ísis e Carlinhos reinauguram o abrigo para animais. Giovanni assume a condução da nova campanha da Helêne

com Tais. Wagner implora por uma nova chance com Renée. Carol termina a relação com Marcos. Miriam e Fagundes ficam juntos. Lara repreende o comportamento de Cris.

Helena culpa Lara pelas reviravoltas em sua vida. Rico pressiona Renée para decidir com quem deseja ficar. Helena agride Miriam, que acusa a empresária de acumular crimes sob sua responsabilidade.

**Segunda** – Giovanni cobra respostas de Helena sobre as acusações de Miriam. Giovanni afirma que só apoiará Helena a voltar à presidência da empresa depois que a mãe se submeter a um tratamento. Marcos descobre que nasceu no mesmo dia que Giovanni. Renée se prepara para um passeio com Rico, quando Érica avisa que Wagner está passando mal.

Lara inicia sua investigação contra Roberto. Sérgio conhece Marcos. Vic conta para Márcia que Tony está com dificuldades financeiras. Edu não gosta de ver Rico com Érica. Lara sente ciúmes da nova cliente misteriosa de Mário. Marcos sonda Isis sobre Miriam.

**A TERRA PROMETIDA**

**Sexta** – Yana pede para não ser levada ao acampamento hebreu e desmaia novamente. Otniel e Salmon começam a levantá-la. Acá percebe que Orias o flagrou beijando Mara. O vilão ameaça o pai de Raabe. Iru carrega Melina desacordada. Tobias explica todo o acontecido e avisa que fugirá de Gilgal. Melina acorda e se apresenta como Najara. Yussuf avisa que poupará a vida da criada e pede para ela observar Ula e Kamir de perto. Livana se desespera ao saber que Rune pode ficar aleijado. Salmon, Otniel e Zaquueu chegam na tenda de Darda trazendo Yana. Chaiá se surpreende ao rever seu amado. Acá pede para Orias lhe encontrar na manhã seguinte e avisa que o sapateiro terá que deixar Gilgal. Zaquueu conversa com Josué e avisa que foi sequestrado por Tobias. Otniel diz que Tobias pode estar bem longe. Aruna conta que já viu a mulher encontrada nas proximidades do acampamento. Zuma tenta convencer Tobias a desistir da ideia de fugir. Samara conversa com Léia e diz que beijou Abel para fazer ciúmes em Josué. Com a ajuda de Sama, Ruth se prepara para passar a primeira noite com Boá. Tirda discute com Haniel e sai de casa. Ela procura Inês e diz não suportar mais o mau cheiro e as grosserias do marido. Orias diz para Milah que eles devem deixar Gilgal.

**Segunda** – Aruna sai a procura da forasteira. Fraca, Yana tenta fugir, mas cai desmaiada. Tobias se entrega a Josué explicar o acontecido. O líder hebreu avisa que o rapais será julgado. Sem revelar ter visto o beijo, Yussuf se aproxima e avisa que o cavalo de Melina foi encontrado. A princesa se surpreende ao ouvir Iru dizer que matará Durgal. O gigante consegue amarrar Gibar e Melquias e rouba a comida deles. Livana se desespera ao imaginar que não poderá consumir o casamento com Rune. Quemuel se enfurece com Tobias. Léia implora para Josué desculpar seu filho. Melina beija Iru e pede para o rapaz levá-la para Gilgal. Josué diz que Tobias deverá ser julgado. Aruna encontra o líder e diz que a mulher fugiu da tenda de Darda. Orias sai em silêncio e é visto por Zuma. O sapateiro encontra Acá e avisa que está deixando o acampamento. Zuma aparece e pergunta onde Orias está indo. Rabe encontra Yana desacordada perto de sua tenda. Orias pede para Zuma não se meter e vai embora. O estrangeiro questiona Acá. Raabe e Milah cuidam de Yana.

[\(Resumodanovelas.online\)](#)

**HORÓSCOPO**



**Áries** – Existem diversas situações com as quais você vem aprendendo, e a primeira é lidar com as pessoas do seu convívio de uma forma madura. Existem

situações em que é adequado se calar, porém cuidado para não se anular, porque expressar o que se pensa com objetividade se faz necessário para evitar problemas maiores.



**Touro** – É fato que você precisa fazer um planejamento financeiro, entretanto a prioridade é mudar o seu ponto de vista sobre o que

representa conforto e segurança financeira. Cuidado com a forma com que vem encarando a experiência financeira, porque só podem prosperar os que estão dispostos a criar novos movimentos.



**Gêmeos** – As circunstâncias que vem atravessando o forçam a se posicionar com

qualidade, principalmente com figuras de autoridade, com os pais e sogros. Encare essa experiência como uma oportunidade de lapidar a sua experiência aqui na face da Terra. Nessa dinâmica, o seu maior triunfo será o silêncio.



**Câncer** – Você vem reprimindo demais o seu modo de pensar. É preciso exercer a comunicação e o diálogo saudável com a pessoa

amada. Por vários motivos ou situações adversas, você prefere se calar, mas, se isso se tornou um hábito, você pode estar se prejudicando. Ao se comunicar, você dará a oportunidade para o "outro" te conhecer.



**Leão** – Você atravessa uma fase em que precisa aprender a se relacionar com as pessoas do seu trabalho

ou que participam ativamente da sua rotina. Essa tarefa vai lhe possibilitar colocar em movimento as suas ideias com mais qualidade. Para obter o sucesso que almeja, exercite a humildade e a generosidade, mesmo diante da ignorância.



**Virgem** – Você pode sentir-se cobrado por uma pessoa ou ter dificuldade para compartilhar informações

porque existem resistências. Pode se tratar de relações comerciais ou no campo amoroso. É necessário compreender o motivo pelo qual está passando por tudo isso, porque é tempo de priorizar as suas necessidades pessoais e afetivas.



**Libra** – Você não precisa dar conta de tudo. É essencial amadurecer um modo de pensar que vem gerando limitações

visíveis no seu trabalho ou na composição de sua rotina. Quem sobre é a mente; por isso, faça uma avaliação profunda sobre a sua rotina de trabalho. Você está cansado, mas precisa agir para mudar essa realidade.



**Escorpião** – É importante filtrar o que pensa e sente para compreender como

deve agir em um namoro ou com a educação dos filhos. As exigências são altas e podem vir carregadas de julgamentos que precisam ser avaliados com mais profundidade. A relação com os parentes e pessoas do seu convívio se mescla com esse tema.



**Sagitário** – Você enfrenta dificuldades no seu relacionamento, por causa de preocupações

financeiras. Essa experiência também pode afetar a relação com pessoas da família, podendo mexer com os pais e sogros. Nessa dinâmica, é essencial que você tenha paciência e resiliência, porque faz parte de um processo que a pessoa amada precisa atravessar.



**Capricórnio** – Você deve priorizar a sua saúde. Cuidado com altas exigências que vem depositando em

seus próprios ombros. É uma experiência que pede sabedoria para se relacionar com as pessoas do seu convívio ou do seu ambiente de trabalho. Reveja o seu posicionamento e busque promover o amadurecimento.



**Aquário** – Reveja as expectativas que vem colocando em seus ganhos materiais. Você merece ter conforto e segurança financeira,

mas também precisa compreender que os frutos levam tempo e pedem a sua dedicação diária. A autoestima precisa ser reconstruída, porque está carregada de traumas e medos inconscientes.



**Peixes** – Você precisa tomar posse da sua vida e se comprometer com a vida familiar com qualidade e sabedoria. Para

construir uma casa ou rever o seu posicionamento em família, você deve avaliar os seus princípios e amadurecer as relações com um grupo de pessoas. É preciso aprender a conviver em grupo.

[horoscopovirtual.com.br](http://horoscopovirtual.com.br)

*A adversidade desperta em nós capacidades que, em circunstâncias favoráveis, teriam ficado adormecidas.*

*Horácio*



*Renata Taisa maravilhosa a espera do Waylon!*

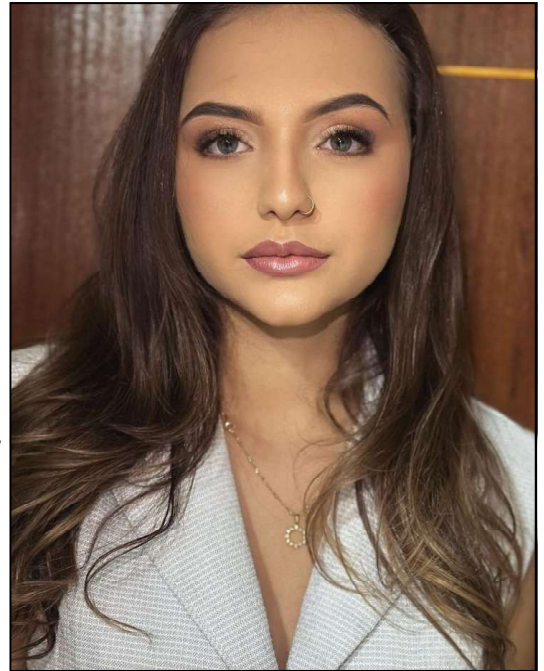

*Sabrina Dutra mostra a incrível beleza, toda produzida!*



*Gabriela Melo mostra o cabelão lindo!*



*Ana Paula comemorou mais um ano de vida dia 13 de Fevereiro. Felicidades!*





*Lavinia Guerra comemorou mais uma primavera em Fevereiro. Parabéns!*

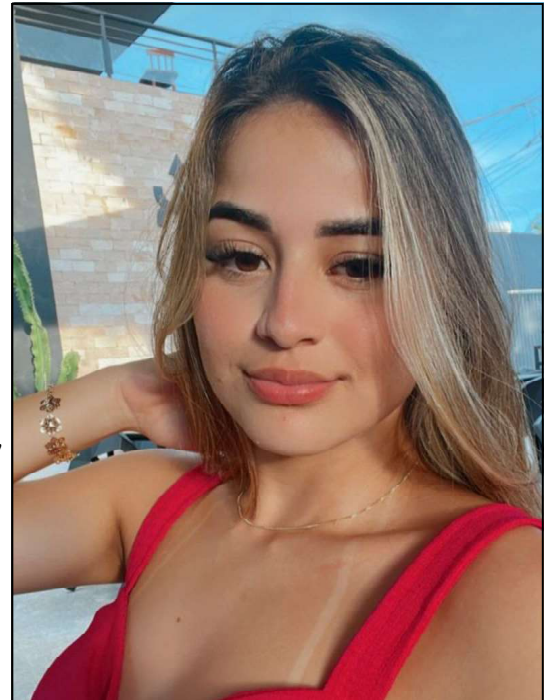

*Thaísa Demétrio com a beleza ganhou lugar na coluna JC!*



*Vivian Katrine mostra o belo look, com a sua elegancia ganhou espaço na coluna JC!*



*Atilio e Laine realizaram lindo ensaio de Pré Wedding!*



**poly sport**  
academia

Avenida A  
esquina  
com A-03  
Tel (66)



**Face Nova**  
Boutique

Av. Ariosto da Riva, 2647 Fone: 3521 - 4559

# Medida facilita importação de produtos para tornar produção industrial de MT mais competitiva

Decreto autoriza a importação com diferimento de ICMS de bens, matérias-primas e insumos destinados exclusivamente em processo industrial

Vivian Lessa e Ana Rosa Fagundes

O Governo de Mato Grosso publicou uma nova legislação que irá incentivar o aumento da produção industrial no estado. O decreto 633/2023 permitirá o desembaraço de bens do ativo imobilizado, matérias-primas e outros insumos destinados à processos industriais ou à produção agropecuária com o diferimento do ICMS em todos os recintos aduaneiros brasileiros – portos e aeroportos. Antes, essa medida tributária se restringia a operações em que o processo de nacionalização ocorresse, obrigatoriamente, em recinto alfandegado localizado no território de Mato Grosso, neste caso, no Porto Seco, localizado no distrito industrial de Cuiabá.

A Federação das Indústrias de Mato Grosso (Fiemt) ressalta que a medida é um importante instrumento para auxiliar as empresas a obterem mais competitividade. “Na prática, a medida estimula e incentiva a indústria do estado, que terá uma redução de custo na produção. Muitas empresas compravam insumos e precisavam pagar frete mais caro até o produto chegar em Mato Grosso para o desembaraço com diferimento de ICMS. Hoje isso pode ser feito no porto ou aeroporto pelo qual o material chegou ao Brasil”, explicou Silvío Rangel, presidente da Fiemt.

Para o empresário do segmento da indústria de transformação, Marinaldo Ferreira dos Santos, o principal benefício é a redução de custos que, consequentemente, gera mais investimentos revertidos para a própria indústria. A autonomia em poder optar pelos portos do Sul e Sudeste do país pode reduzir em até 30% os custos de logística. “Importamos muito para as indústrias Atraiel e Centro Aço. São produtos com frete muito caro. Nesse caso, a redução dos custos por produto pode variar entre 2% e 4%”.

No caso do frete, o empresário do segmento de móveis, proprietário da Maison Vie, Ayres dos Santos, explica que o preço irá reduzir significativamente. “Hoje pagamos em um contêiner aproximadamente R\$ 28 mil, pois somos obrigados a pagar a vinda e a volta do contêiner, agora podemos contratar um transporte de retorno de qualquer porto para o Mato Grosso a um valor aproximadamente R\$12 mil”, explicou.

Outro benefício, segundo ele, é que esta

medida irá tornar viável que qualquer empresa, mesmo que de pequeno porte, tenha condições de importar sua matéria prima, tomando assim mais competitiva no mercado nacional.

Este é um dos principais pontos defendidos pelo vice-presidente da Fiemt e presidente do Conselho Temático de Assuntos Legislativos da instituição, o empresário Jandir Milan. Segundo ele, com esse novo decreto, as micro e pequenas indústrias terão mais oportunidades de comprar equipamentos e insumos a preços mais competitivos no exterior. “Esta medida é um marco de desenvolvimento da indústria mato-grossense, será um divisor de águas, pois os pequenos terão muito mais oportunidades de melhorar seus processos e automatização”, afirmou.

## Como funciona?

A medida tributária autoriza a importação de bens do ativo imobilizado com aplicação do diferimento do ICMS para a operação subsequente, desde que os referidos bens sejam destinados, exclusivamente, ao emprego em processo industrial ou na produção agropecuária, não haja bens similares produzidos no Estado de Mato Grosso e a finalidade do bem, objeto da importação, esteja relacionada com o projeto operacional ou com a Classificação Nacional de Atividade Econômica - CNAE do beneficiário.

A Fiemt, no papel de entidade representativa do setor industrial de Mato Grosso, conduziu a Pesquisa de Não Similaridade para as empresas que necessitam do parecer sobre a existência registro de fabricação, no estado, de produto similar ao que se pretende importar. O objetivo da pesquisa é assegurar a proteção da indústria mato-grossense diante da concorrência estrangeira.

O diferimento previsto no Decreto n° 633/2023 é extensivo para a importação de matérias-primas, de insumos e de embalagens destinados, exclusivamente, para emprego nos respectivos processos produtivos.

Conforme o decreto, o pedido de fruição do diferimento do ICMS pode ser feito por meio obtenção da Guia para Liberação de Mercadoria Estrangeira sem Comprovação do Recolhimento do ICMS - GLME, nos termos do Convênio ICMS 85/2009, destinado para contribuintes inscritos em Programa de Desenvolvimento Econômico, instituído pelo

Estado de Mato Grosso.

Presidente do Conselho Temático Tributário da Fiemt, Rodrigo Guerra destacou que os estudos técnicos conduzidos pela Fiemt foram fundamentais para embasar o pleito de mudança de legislação apresentado ao Governo. Foram considerados diversos aspectos, como os impactos positivos na redução de custos de produção, a facilitação logística para as

empresas, e o estímulo ao desenvolvimento econômico sustentável. “A extensão do diferimento cria alternativas para as indústrias de Mato Grosso que podem escolher a logística que lhe é mais conveniente. Estamos confiantes de que essa ação terá um impacto positivo significativo, impulsionando o setor industrial e contribuindo para o desenvolvimento econômico do estado”, afirmou.

**1º SERVIÇO REGISTRAL**  
COMARCA DE ALTA FLORESTA – ESTADO DE MATO GROSSO  
PERPÉTUA NEVES ALVES  
REGISTRADORA INTERINA

**“EDITAL DE PUBLICAÇÃO DE LOTEAMENTO URBANO”**

PERPÉTUA NEVES ALVES, Registradora Interina do 1º Serviço Notarial e Registral desta comarca de Alta Floresta, Estado de Mato Grosso, na forma da lei.....

**TORNA PÚBLICO** pelo presente edital, na forma dos artigos 18 e 19 da Lei Federal nº 6.766 de 19/12/1979, que dispõe sobre o parcelamento de solo urbano, que foram apresentados em Cartório, os memoriais descritivos, mapas e demais documentos relativos ao **“LOTEAMENTO BRASIL NORTE – 5ª ETAPA”** com área loteada de 99.657,00 m<sup>2</sup> (noventa e nove mil e seiscentos e cinquenta e sete metros quadrados), contendo 12 (doze) Quadras com um total de 221 (duzentos e vinte e um) Lotes Particulares, 09 (nove) Lotes Públicos/Canteiros/Áreas Verdes e Sistema Viário, a ser realizado no Lote “LOTE N° 303/1A-5”, localizado na área urbana deste Município de Alta Floresta-MT, registrado na Matrícula n° 35.760, Livro 2-FV, neste 1º Serviço Registral, de propriedade da empresa: **GBN LOTEAMENTO ALTA FLORESTA V SFE LTDA**, inscrita no CNPJ sob o n° XX.018.XXX/0001-14, com sede na Rod. MT-208, KM 136, Comunidade Novo Horizonte, nesta cidade de Alta Floresta-MT.

Os documentos ficam a disposição dos interessados neste 1º Serviço Registral, durante o horário regulamentar (9h às 17h), no endereço constante do rodapé.

As impugnações daqueles que se julgarem prejudicados, deverão ser apresentadas dentro do prazo legal de 15 (quinze) dias, contados da data da terceira e última publicação do presente Edital.

Findo o prazo sem impugnação, será feito imediatamente o registro.

Alta Floresta-MT, 07 de fevereiro de 2024



Avenida Ariosto da Riva, 3029 - Caixa Postal 132 - Fone: (66) 3521-2303 Fax: (66) 3521-1078 - ALTA FLORESTA-MT

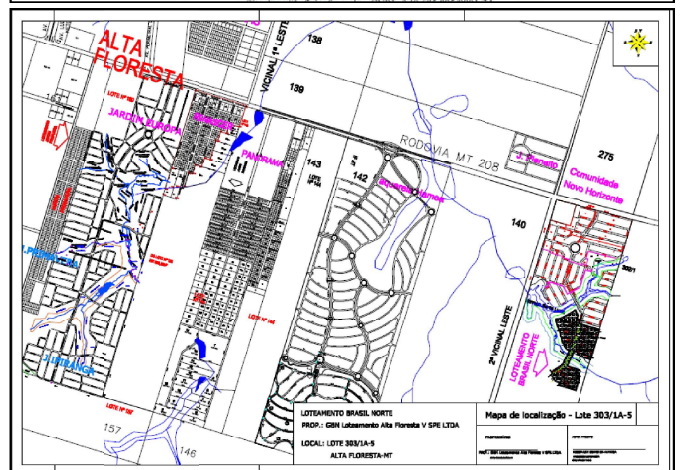

**se7e**  
SISTEMAS  
www.se7esistemas.com.br

Ederson Menezes  
Cel: (66) 999652743



# GOL anuncia novas frequências entre Sinop (MT) e Guarulhos a partir de abril

Ao voo diário noturno em operação serão acrescentados 4 novos voos diurnos semanais da Companhia, totalizando 11 decolagens por semana para o aeroporto internacional de Guarulhos

**GOL Linhas Aéreas  
InPress Porter Novelli**

São Paulo, 16 de fevereiro de 2024 – Base atendida pela GOL Linhas Aéreas desde novembro de 2019, Sinop (OPS), cidade localizada a 480 km de Cuiabá, no Mato Grosso (MT), ganhará novas frequências a partir de 3 de abril, data que coincide com o período de demanda mais aquecida para a região, intensificando o fluxo de Clientes que viajam a trabalho e a lazer para o MT.

Hoje com 1 voo noturno e diário da GOL, Sinop passará a contar com outros 4 voos diurnos semanais da Companhia rumo ao aeroporto internacional de Guarulhos (GRU). Ao todo, a partir de 3 de abril, serão 11 decolagens semanais diretas entre o Aeroporto Municipal Presidente João Figueiredo e o maior e mais movimentado hub da GOL no Brasil, o aeroporto internacional de Guarulhos (GRU).

Atualmente a Companhia possui operações noturnas na cidade, e com o incremento da oferta de frequências em abril, os Clientes passarão a contar com o voo direto G3 1465, que sairá de Sinop às 11h15, com chegada em Guarulhos prevista para às 14h50, às segundas, quartas, sextas e domingos. A volta para Sinop, nos mesmos dias da semana, acontecerá com o voo G3 1480: decolagem às 8h50, em GRU, e pouso às 10h35 no aeroporto Presidente João Figueiredo.

“A GOL sempre busca a expansão de seus destinos, suas rotas e frequências de forma a atender com assertividade às demandas do mercado.

É com satisfação que anunciamos o incremento da oferta de voos em Sinop, município de forte representatividade para o Mato Grosso e para o País. Com o início dos voos diurnos para o maior hub da GOL, em Guarulhos, Clientes de Sinop e região e passageiros de todo o Brasil poderão viajar a negócios e a turismo com mais conveniência e um grande salto em conectividade”, afirma Bruno Balan, gerente de Planejamento Estratégico de Malha Aérea da GOL.

Os novos voos diurnos da GOL favorecem intensamente os Clientes do Mato Grosso, uma vez que Sinop é importante porta de entrada para todo o norte do MT e estados vizinhos. Passageiros de cidades matogrossenses expressivas no agronegócio, como Sorriso e Lucas do Rio Verde, vão se beneficiar da conveniência dos novos horários, inclusive para o transporte de cargas, pela GOLLOG, a unidade de soluções logísticas da GOL.

No aeroporto de Guarulhos, ampliam-se aos Clientes provenientes de Sinop as possibilidades de conexões domésticas com a GOL para destinos nos estados do Sul e Sudeste (como Maringá, Porto Alegre, Foz do Iguaçu, RIOgaleão, Navegantes, Florianópolis, Curitiba, Navegantes, Chapecó e Belo Horizonte), do Nordeste (como Fortaleza, Recife, Salvador, Natal e Maceió) e do Norte e Centro-Oeste (como Brasília, Goiânia, Campo Grande, Manaus e Belém).

Com os horários diurnos a serem disponibilizados em abril, também serão facilitadas as conexões internacionais em Guarulhos para



GOL amplia para 5 o número de voos diários

localidades na América do Sul, Caribe, Europa e América do Norte, com a própria GOL ou companhias parceiras. Entre as cidades de destino estão Buenos Aires, Montevideu, Assunção, Paris, Amsterdã, Miami, Nova York e Bogotá. Outro diferencial para os Clientes de Sinop que se encontram em Guarulhos é a possibilidade de utilizar os Lounges GOL Smiles Nacional e Internacional, ambos localizados no Terminal 2.

Os bilhetes entre Sinop (GRU) e São Paulo/Guarulhos (GRU) já estão disponíveis no site e aplicativo da GOL, nas lojas GOL nos aeroportos, pelo site e aplicativo da Smiles, pelo telefone da Central de Relacionamento (0300 115 2121) e nas agências de viagem.

**A GOL LINHAS AÉREAS**

A GOL é uma das empresas aéreas líderes no Brasil e parte do Grupo Abra. Desde sua fundação, em 2001, ela é a empresa de mais baixo custo unitário na América Latina, o que

possibilitou a democratização do transporte aéreo. A Companhia mantém alianças com a American Airlines e a Air France-KLM, e disponibiliza aos Clientes diversos acordos de codeshare e interline, trazendo mais conveniência e facilidade nas conexões para qualquer lugar atendido por essas parcerias. Com o propósito de “Ser a Primeira para Todos”, a GOL oferece a melhor experiência de viagem aos seus passageiros, incluindo: a maior oferta de assentos e mais espaço entre as poltronas; a mais completa plataforma com internet, filmes e TV ao vivo; e o melhor programa de fidelidade, SMILES. No transporte de cargas, a GOLLOG possibilita a entrega de encomendas para diversas regiões no Brasil e no exterior. A Companhia conta com uma equipe de 13,9 mil profissionais da aviação altamente qualificados e focados na Segurança, valor número um da GOL, e opera uma frota padronizada de 141 aeronaves Boeing 737.

**REQUERIMENTO DE LICENÇA**  
A empresa **AGROTERRA REPRESENTAÇÕES E COMERCIO LTDA**, CNPJ nº 49.554.209/0001-96, localizada no município de Alta Floresta – MT, torna público que requereu junto à **Secretaria de Meio Ambiente e Desenvolvimento Sustentável**, a Licença Prévia, de Instalação e Operação, para a atividade de Comercio atacadista de defensivos agrícolas, adubos, fertilizantes e corretivos do solo.

**Sinal Verde**  
VIAGENS E TURISMO

Alta Floresta e Paranaíta

**Paranaíta: Saída 8:00h**  
(Restaurante Charolês)

**Alta Floresta: Saída 16:00h**  
(Rua F2 esquina ao lado direito)

**CONTATOS**  
☎ (66) 9.8409-8350  
☎ (66) 9.9961-0669  
☎ (66) 9.8433-4232

**abaredas**  
Canto da Costela

**DISK MARMITEX**  
66 99221-1210  
@Labaredas\_churrascaria

MARMITEX PRATO FEITO RODÍZIO COMERCIAL

Avenida Ludovico da Riva Neto s/n em frente a Pilotando

## PM registra redução de crimes durante Operação Carnaval

O policiamento contou com efetivo de mais de 3 mil policiais militares, em 96 pontos de concentração de festas

**Wellington Souza**  
PMMT

A Polícia Militar de Mato Grosso registrou redução de 58% nos homicídios, durante a Operação Carnaval 2024, em comparação com o ano anterior. Neste ano, foram contabilizadas 10 ocorrências com morte, enquanto no ano passado, 24. O policiamento foi intensificado para aumentar a segurança da população durante o período festivo.

A Operação Carnaval foi lançada na última sexta-feira (09.02) e encerrada nesta quarta-feira (14.02). O policiamento foi reforçado com efetivo de 3.193 policiais militares, em 96 pontos de concentração de festas, que reuniram aproximadamente 300 mil pessoas.

O balanço apresentado pelo comandante-geral da Polícia Militar, coronel Alexandre Corrêa Mendes, apontou ainda redução de 21% nos furtos, sendo 315 casos em 2023 e 248, neste ano, bem como a diminuição de 5% nos roubos, de 46 delitos para 43, respectivamente.

Durante os dias de festividades, 54 pessoas foram conduzidas à delegacia, uma arma foi apreendida, 49 veículos foram apreendidos, 189 veículos foram notificados e aproximadamente 6 kg de entorpecentes apreendidos.

Conforme o coronel Mendes, a Polícia Militar registrou uma redução de 55% de

ocorrências registradas nos locais de Carnaval. Foram 99 em 2023 e 44 este ano, entre elas apreensão de drogas, ameaça, desobediência e direção perigosa. Mendes ainda reforçou que essa operação só foi possível com os investimentos aplicados na Segurança Pública pelo Governo do Estado, desde a renovação de armas, viaturas e equipamentos de segurança de última geração.

“Não tivemos nenhum homicídio nas concentrações de festas e nenhuma morte nas rodovias estaduais em virtude do Carnaval, o que para nós, significa uma ação muito exitosa desde o planejamento até a execução de toda parte operacional da operação. Esse resultado reflete demonstra o quanto a Polícia Militar está preparada e presente em todos os municípios do estado para garantir à população a sensação de segurança”, enfatizou.

O subchefe do Estado Maior, coronel PM Wilker Soares Sodré, também enalteceu o trabalho dos policiais militares e destacou que, mesmo durante o período festivo, houve o policiamento ostensivo e preventivo em todo estado.

“Quero destacar o esforço dos policiais militares não somente nos locais de Carnaval, mas essa segurança foi transmitida para todos os bairros e municípios do estado que não tiveram festas. O policiamento ostensivo e



Divulgação

**Operação Carnaval teve redução de 58% em homicídios**

preventivo ocorreu de forma simultânea, em cada canto do estado, principalmente em pontos turísticos”, afirmou.

Além do efetivo policial dos batalhões de área, o efetivo nas ruas foi reforçado com equipes do Batalhão de Operações Especiais (Bope), Rondas Ostensivas

Tático Móvel (Rotam), Trânsito Urbano e Rodoviário (BPMTran), Policiamento Montado (Cavalaria) e Proteção Ambiental (BPMPA), bem como as companhias de Força Tática, Rondas e Ações Intensivas e Ostensivas (Raio) e alunos-soldados em formação.

## Pai abraça filho para salvá-lo de tiros e morre baleado em Sorriso

Arquivo Notícia Exata



**Pai e filho assassinados em Sorriso**

**Yuri Ramires**  
Gazeta Digital

Maurício Rodrigues dos Reis Filhos, 66, morreu baleado ao tentar salvar o filho, João Vitor Silva dos Reis, de 23 anos, dos tiros, na madrugada desta sexta-feira (16), no Jardim Primavera, em Sorriso (420 km ao norte de Cuiabá). O jovem ainda foi atingido por 9 tiros e segue internado em estado grave.

Conforme o boletim de ocorrência, o caso foi registrado por volta das 1h. Segundo testemunhas, duas pessoas foram baleadas dentro de casa. Quando a equipe chegou, descobriu que se tratava de pai e filho.

Esposa e mãe das vítimas contou que estava no quarto quando ouviu gritos. O marido saiu e flagrou dois homens atrás do

jovem. Ele entrou em luta corporal com um dos suspeitos, mas eles conseguiram entrar no cômodo onde o João estava.

Dupla já entrou atirando e com intenção de defender e proteger o filho, Maurício entrou na frente do jovem e o abraçou, sendo atingido por dois tiros. Ele não resistiu e acabou morrendo. Já João foi atingido por 9 disparos.

Equipe médica esteve na casa e confirmou que Maurício foi baleado na cabeça e na região lombar. Já o filho tinha perfurações no tórax, perna e abdômen. Ele foi encaminhado para uma unidade de saúde, intubado e segue em estado grave.

Polícia Civil registrou o caso e segue sob investigação.

## Músico morre após acidente entre moto e caminhão em Cuiabá

Eder Alves de Almeida, de 38 anos, era integrante da banda de lambadão “Nova Pegada”.

**Por Sofia Pontes,**  
**Vivian Nunes, gl MT**

Um músico, identificado como Eder Alves de Almeida, de 38 anos, morreu após um acidente entre a moto que ele pilotava e um caminhão, em Cuiabá, nessa quinta-feira (15). Um vídeo de câmera de segurança registrou o momento em que o caminhão atropela a vítima.

Segundo a Polícia Civil, o acidente ocorreu por volta das 17h em frente ao terminal de ônibus. O caminhão seguia sentido Avenida dos Trabalhadores, quando parou antes da faixa de pedestre para dar passagem para uma pessoa.

No momento da arrancada do caminhão, a vítima fez uma ultrapassagem pela direita entre o caminhão e a calçada e passou em um buraco, perdeu o controle da direção e caiu para o lado esquerdo, em frente à roda direita do caminhão. A roda traseira passou por cima do motociclista, que não resistiu aos ferimentos e morreu no local.

O Serviço de Atendimento Móvel de Urgência (SAMU) foi até o local, mas a vítima já estava sem os sinais vitais. O condutor do caminhão realizou o teste do

bafômetro, que resultou negativo para o consumo de álcool.

Eder era tecladista da banda “Nova Pegada”, especializada no gênero lambadão, ritmo musical típico de Mato Grosso e variante da lambada, cujas raízes são o carimbó/sirimbo, a lambada e o rasqueado.

Segundo o empresário da banda, Flaviany da Silva, o tecladista era chamado pelos colegas por “Edinho” e estava na banda desde sua criação.

“A gente chama ele de Edinho. Ele foi nosso tecladista da banda desde começo estava ao nosso lado, a dois anos. Era uma pessoa que nunca deixou a gente desistir da banda, que era nosso braço direito na banda”, diz.

Nas redes sociais, amigos e parceiros lamentaram a morte de Eder, e integrantes da banda publicaram uma nota de pesar.

“É com profundo pesar que lamentamos a perda do nosso tecladista que partiu deixando um vazio em nossos corações. Nossas sinceras condolências à família e amigos nesse momento difícil”, diz trecho da nota.

A Polícia Civil investiga o caso.



# PF deflagra em MT e PA operação para coibir esquema de fraudes em contas sociais beneficiárias, sobretudo o Seguro Defeso

**Assessoria**

A Polícia Federal deflagrou em parceria com a Caixa Econômica Federal, Operação Menecmas-2024 que visa coibir um esquema de fraudes em contas sociais beneficiárias, sobretudo o Seguro Defeso.

Foram cumpridos 09 mandados de busca e apreensão, expedidos pela 5ª Vara da Justiça Federal em Cuiabá/MT, nas cidades de Cuiabá/MT, Rondonópolis/MT e Redenção/PA.

As ordens serão cumpridas no âmbito da operação Menecmas, visando à



Operação Menecmas-2024 parceria PF e CEF

**ALTAFLORESTA**

## Homem é detido após descumprir medida protetiva

**Redação Notícia Exata**

Um homem de 41 anos foi detido quinta-feira (15), após descumprir uma medida protetiva e se aproximar e perseguir a vítima de 30 anos.

Conforme ocorrência, a mulher foi informada por uma amiga de trabalho que durante o período da manhã, o suspeito teria ido até o seu local de trabalho procurando por ela, aparentemente estar armado e que havia saído do local.

A vítima solicitou um veículo de aplicativo e saiu em direção a delegacia, passando pelo

suspeito próximo a sua casa, o qual ao ver a vítima dentro do automóvel, manobrou a motocicleta e seguiu atrás por parte do percurso.

A mulher então passou o endereço da mãe do suspeito, no local informado a PM encontrou apenas os pais do suspeito, que informaram que ele não se encontrava no local.

Mas ao sair da residência a polícia foi abordada por um senhor que afirmou ser advogado do suspeito e disse que o mesmo estava em sua residência e o entregou, sendo conduzido à Delegacia Municipal.

obtenção de provas que reforcem os indícios, já existentes no inquérito policial e possível participação de servidores da CEF.

As investigação tiveram início com a apuração de denúncia de um beneficiário de SEGURO DEFESO que, ao procurar a agência bancária para efetuar o saque de seu benefício, acabou descobrindo que terceira pessoa já havia sacado as parcelas.

Vários indícios foram encontrados na base do Projeto Tentáculos da Polícia Federal, implementado em virtude da assinatura do Acordo de Cooperação Técnica com a CAIXA em 2008 e que centraliza todos os processos de contestação de fraudes recebidos diretamente do órgão central da CAIXA em um repositório único de dados, a denominada Base Nacional de Fraudes

Bancárias e Eletrônicas (BASE TENTÁCULOS). Esse banco de dados possibilita a verificação de pontos em comum, otimizando os recursos materiais e humanos nas investigações.

O nome da operação, "MENECCMAS", é palavra latina que significa: sócias. Trata-se de uma alusão às pessoas que se fazem passar pelo titular do benefício ao efetuar o cadastro no CAIXA TEM, bem como se dirigem até as agências bancárias com documentos falsos a fim de realizarem os saques fraudulentos.

As condutas investigadas, dos envolvidos no esquema criminoso tipificam, em tese, os seguintes crimes: art. 171, §3º (estelionato em continuidade delitiva), art. 288 (associação criminosa), art. 312, §2º e/ou art. 313-A, todos do Código Penal.

## Polícia Civil de Sinop prende quatro suspeitos por furto e receptação

**Willian Silva  
Polícia Civil-MT**

Quatro pessoas foram presas nesta quinta-feira (15.02) durante investigação da Delegacia de Roubos e Furtos de Sinop para esclarecer o furto na unidade de uma rede de eletrodomésticos na cidade.

O crime ocorreu na quarta-feira (14) em uma loja localizada na região central da cidade. O sistema de monitoramento da empresa gravou o momento em que um funcionário do estabelecimento furtou o aparelho, avaliado em mais de R\$ 7 mil, durante o recebimento de novas mercadorias.

Durante as diligências, os investigadores obtiveram informações

de que o aparelho havia sido entregue em uma revenda de celulares e, posteriormente, o produto foi trocado por outro de menor valor e ainda, um videogame e narguilés.

Com as informações coletadas, a equipe policial chegou aos receptadores e o autor do furto, que foram presos em flagrante. O aparelho levado da loja de eletrodomésticos foi recuperado. O autor do furto trabalhava na loja há mais de dois anos.

Os investigados foram conduzidos à Central de Flagrantes, sendo que três deles vão responder por crime de receptação e o outro por furto. Após a autuação, os suspeitos serão colocados à disposição da Justiça em audiência de custódia.

**DELEGACIA DE POLÍCIA DE  
ALTA FLORESTA**

**Disque 197**

**Denúncia**

**(66) 99981 - 8232**

Apoio: *Jornal da Cidade*

# IDEAL TUR

TRANSPORTES

Viagens, Encomendas e Fretamento.

**Apiacás e Alta Floresta**

<p style="background-color: #ff0000; color: white; padding: 2px;">Apiacás - MT</p> <p>Tel: (66) 3593-1002 Cel: (66) 98419-2620 98140-8089</p>	<p style="background-color: #ff0000; color: white; padding: 2px;">Alta Floresta - MT</p> <p>Cel: (66) 98402-0086 98119-9753 98422-2879 99219-0059</p>
---	---

E-mail: [idealturmt@hotmail.com](mailto:idealturmt@hotmail.com)

**LIGADOS CAMPEÕES**

# Real Madrid e Manchester City saem na frente nas oitavas

**Gustavo Sampaio**  
**Jornal da Cidade**

O Real Madrid mesmo com muitos desfalques saiu na frente do Red Bull Leipzig pelas oitavas de final da Liga dos Campeões. Com Courtois fora de

combate, Lunin foi titular no gol, Tchouameni continuou improvisado na defesa a exemplo do último jogo pelo campeonato espanhol e Brahim Diaz foi eleito para substituir o principal destaque dos Merengues



Brahim Diaz marcou o gol da vitória do Real Madrid

em boa posição para o jogo da volta no Cidade de Manchester.

De Bruyne abriu o placar logo aos 10 minutos de jogo, os dinamarqueses chegaram ao empate com Mattson aos 34 minutos e Bernardo Silva colocou novamente o Citizens a frente nos acréscimos do primeiro tempo. Na

nesta temporada, Jude Bellingham.

O guardião ucraniano Lunin fez grandes defesas e em momentos importantes, garantindo que a meta do Real Madrid ficasse intransponível, foi o destaque do jogo ao lado do Diaz que foi o autor do gol que colocou o Real Madrid em vantagem para o jogo da volta no Santiago Bernabeu.

Jogando na Dinamarca, o Manchester City atual campeão da Liga dos Campeões, venceu o Copenhagen por 1x3 e também ficou

segunda etapa e também nos acréscimos, Phill Foden fez o 1x3 dando mais alívio aos comandados de Pep Guardiola.

**Oitavas de final:**

**PSG 2x0 Real Sociedad**  
**Lazio 1x0 Bayern de Munique**  
**FC Copenhagen 1x3 Manchester City**

**RB Leipzig 0x1 Real Madrid**  
**FC Porto x Arsenal**  
**Napoli x Barcelona**  
**Inter x Atlético de Madrid**  
**PSV x Borussia Dortmund**

**MATO GROSSENSE**

## União Rondonópolis se consolida como líder isolado

**Gustavo Sampaio**  
**Jornal da Cidade**

O União venceu (de novo) chegando a sexta vitória em sete jogos disputados no Mato Grossense 2024, o único empate é contra o segundo colocado Cuiabá. Douglas Nathan fez o gol no final do primeiro tempo, o único do jogo que deu mais 3 pontos ao Colorado e a diferença para o Mixto que é o 3º colocado.

Conforme o regulamento do Mato-grossense, os dois primeiros colocados avançam diretamente pra semifinal. Líder com 19 pontos, o União abriu nove de vantagem

para o Mixto, que aparece em terceiro lugar. O Alvinegro tem um jogo a menos, se vencer diminui a vantagem para seis pontos restando seis a serem disputados.

O Colorado ainda leva larga vantagem no saldo de gols - nove contra um. Na próxima rodada, Mixto e União se enfrentam, no Dutrinha.

**8ª Rodada:**

**Sábado 17/02**

**Mixto X União Rondonópolis**  
**Domingo 18/02**

**Nova Mutum x Luverdense**

**Dom Bosco x Primavera**

**Araguaia x CEOV**

**Academia x Cuiabá**



EM ALTA FLORESTA, PRECISOU DA POLÍCIA MILITAR, LIGUE:

**66 3214-0190**

8º BATALHÃO • IX COMANDO REGIONAL POLÍCIA MILITAR • MATO GROSSO

